



DALE[®]
GARN

HOUSE of YARN

FIONNULA LANG- JAKKE

MODELL 338-13



**LILLE LERKE
& KIDSILK ERLE**



#DALEGARN #DG
#HOUSEOFYARN_NORWAY

338.13 FIONNULA LANGJAKKE

DESIGN Bente Presterud Røvik

GARN LILLE LERKE 53 % merinoull, 47 % egyptisk bomull, 50 gram = ca 142 meter
 KIDSILK ERLE 56 % kid mohair, 26 % silke, 18 % ull, 50 gram = ca 325 meter

STØRRELSER S (M) L (XL) XXL

PLAGGETS MÅL

Overvidde ca	87	(96)	105	(116)	127	cm
Hel lengde midt bak ca	58	(60)	62	(64)	66	cm
Ermelengde ca	48	(48)	48	(84)	48	cm

GARNFORBRUK

LILLE LERKE						
Mørk gammelrosa 8113	3	(4)	4	(4)	5	nøster
Lys stålgrå 8109	3	(3)	3	(4)	4	nøster
Dus gammelrosa 8104	2	(2)	2	(3)	3	nøster
Kitt 2425	2	(2)	2	(2)	2	nøster
Grå petrol 8114	1 nøste alle størrelser					
KIDSILK ERLE						
Støvrosa 4203	1 nøste alle størrelser					

TILBEHØR 9 knapper (diameter ca 18 mm)

PINNEFORSLAG Liten og stor rundp og strømpep nr 2 og 3

STRIKKEFASTHET 27 m glattstrikk eller glattstrikket mønster på p nr 3 = 10 cm

Sjekk strikkefastheten ved å strikke en prøvelapp. Tell antall m pr 10 cm, har du flere m enn oppgitt, skift til tykkere p. Har du færre m, skift til tynnere p.



Alternativt garn til LILLE LERKE: DALETTA

FORKORTELSER r = rett, vr = vrang, m = maske, p = pinne

DM ("DOBBEL" M)

Hold tråden foran arbeidet, løft 1 m løs av venstre p som om den skal strikkes vr, trekk tråden over høyre strikkepinne, ned på baksiden av arbeidet, og stram godt. Den løse m ser nå dobbel ut – med 2 m-ledd på hver side av pinnen.

NB! Den doble m telles som 1 m, og når den strikkes, behandles den også som 1 m (strikk gjennom begge m-ledd).

FOR- OG BAKSTYKKET

Legg opp 236 (260) 284 (312) 344 m med grå petrol LILLE LERKE på rundp nr 2,5. Strikk fram og tilbake i vrangbord med 2 r, 2 vr, og med 1 kantm i hver side.

Kantm strikkes r på alle p.
 Strikk til kanten måler 2 cm.
 Øk 1 m på siste p = 237 (261) 285 (313) 345 m.
 Skift til rundp nr 3 og mørk gammelrosa LILLE LERKE.
 Sett et merke i 60. (66.) 72. (79.) 87. m inn fra begge sider av arbeidet. Disse er sidem.
 Mellom sidem er det 117 (129) 141 (155) 171 m til bakstykket, og i hver side er det 59 (65) 71 (78) 86 m til forstykker.
 Strikk fram og tilbake i glattstrikk, med 1 kantm i hver side.
 Kantm strikkes r på alle p.
 Strikk i farger slik:
 3 cm mørk gammelrosa LILLE LERKE,
 3 cm dus gammelrosa LILLE LERKE,

3 cm mørk gammelrosa LILLE LERKE,
1 cm dus gammelrosa LILLE LERKE,
1 cm mørk gammelrosa LILLE LERKE,
(2 cm lys stålgå LILLE LERKE, 2 cm kitt LILLE LERKE) 3 ganger.
Strikk videre med lys stålgå LILLE LERKE.
Når arbeidet måler 38 (39) 40 (41) 42 cm felles 13 (15) 17 (19)
21 m i hver side, med de merkede sidem som den midterste
av disse.
Det gjenstår 105 (115) 125 (137) 151 m til bakstykket og 53 (58)
63 (69) 76 m til hvert forstykket.

ERMENE

Legg opp 68 (72) 72 (76) 80 m med mørk gammelrosa
LILLE LERKE på strømpen nr 2. Strikk rundt i vrangbord med
2 r, 2 vr i 1,5 cm. Skift til strømpen nr 3. Strikk 1 omgang
r, øk samtidig 2 (0) 2 (2) 2 m jevnt fordelt = 70 (72)
74 (78) 82 m. Strikk rundt i mønster etter diagram **A**, men 1.
m på omgangen strikkes hele tiden vr (= midt under ermet).
Tell ut fra midt på ermet hvor diagrammet begynner. Etter
diagrammet strikkes videre i striper, med vekselvis 1 cm kitt
LILLE LERKE og 1 cm lys stålgå LILLE LERKE.
Samtidig, når arbeidet måler 18 cm, økes 1 m på hver side
av den vr m midt under ermet. Øk ved å løfte opp tråden
før neste m til et kast som strikkes vridd r. De økte m strikkes
forløpende inn i mønsteret. Gjenta økingen hver 6. (4.) 3. (3.)
2,5. cm ytterligere 4 (6) 8 (9) 10 ganger = 80 (86) 92 (98) 104
m. Når arbeidet måler 48 cm felles 13 (15) 17 (19) 21 m midt
under ermet, med den vr m som den midterste av disse =
67 (71) 75 (79) 83 m.
Strikk et erme til på samme måte.

BÆRESTYKKET

Sett m til bol og ermer inn på samme rundp nr 3, med ett
erme i hver side av bolen = 345 (373) 401 (433) 469 m.
Sett et merke i alle sammenføyningene.
Sett 29 (32) 35 (38) 41 m i hver side på hver sin tråd til hals.
Strikk fram og tilbake i glattstrikk med lys stålgå LILLE LERKE,
slik:
1. p (= retten): Strikk til det gjenstår 16 m før halsen.
2. p (= vrangen): Snu. Strikk 1 **DM** (se forklaring), strikk til det
gjenstår 16 m før halsen.
3.-4. p: Snu. Strikk 1 **DM**, strikk til det gjenstår 16 m før halsen
(inkludert dm).
Fortsett å strikke fram og tilbake på samme måte, over
16 m færre for hver p, og med 1 **DM** først på p, til det siste
gang strikkes over 159 (165) 171 (181) 195 m.
Arbeidet er ca 5 (5) 6 (6) 7 cm høyere bak enn midt foran.
Sett m fra hjelpetrådene tilbake på p = 345 (373) 401 (433)
469 m. Strikk 1 p glattstrikk, fell samtidig 8 (12) 16 (24)
36 m jevnt fordelt = 337 (361) 385 (409) 433 m. Strikk 1 p med
mørk gammelrosa LILLE LERKE, deretter mønster etter
diagram **B**, start ved raden for valgt størrelse, og fell som vist
i diagrammet. Etter diagrammet gjenstår 193 (193) 217 (217)
217 m.
Skift til grå petrol LILLE LERKE og rundp nr 2. Strikk 1 p r, fell
samtidig 57 (53) 73 (69) 65 m jevnt fordelt = 136 (140) 144
(148) 152 m. Strikk fram og tilbake i vrangbord med 2 r, 2 vr,
og med 1 kantm i hver side, i 1 cm.
Fell av.



KNAPPEKANTENE

Bruk grå petrol LILLE LERKE og p nr 2. Strikk opp ca 13 m per 5 cm langs venstre forkant og vrangborden oppe og nede, innenfor 1 kantm. Det totale m-tallet må være delelig på 2+1. Strikk fram og tilbake i vrangbord med 1 r, 1 vr (sett fra retten) i 2 cm. Fell av.

Merk av til 9 knapphull på høyre forstykke: det øverste skal være ved halskanten, det nederste ved vrangborden nederst, og de øvrige plassert med jevne mellomrom mellom disse. Strikk knappkant som på venstre forkant, men når kanten måler 0,5 cm felles til knapphull ved merkene.

Knapphull (fra retten): Fell av 2 m. På neste p legges opp 2 nye m over de felte m.

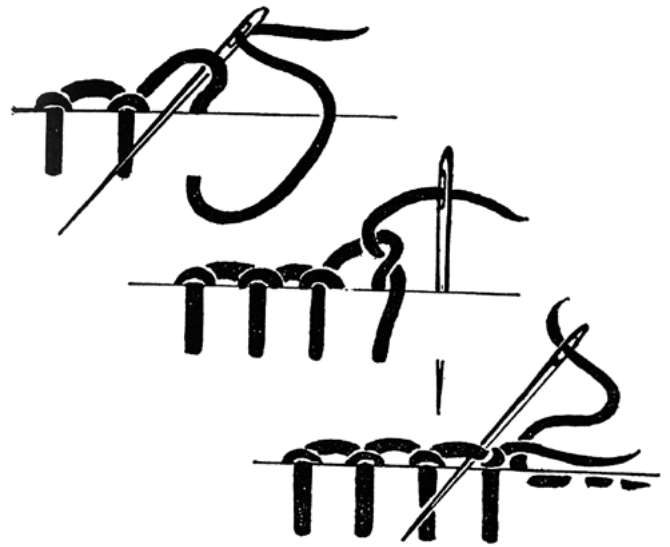

MONTERING

Sy sammen under ermene.

Sy i knapper og sy eventuelt knapphullsting rundt knapphullene (se bildeforklaring til høyre).

DIAGRAM A, B

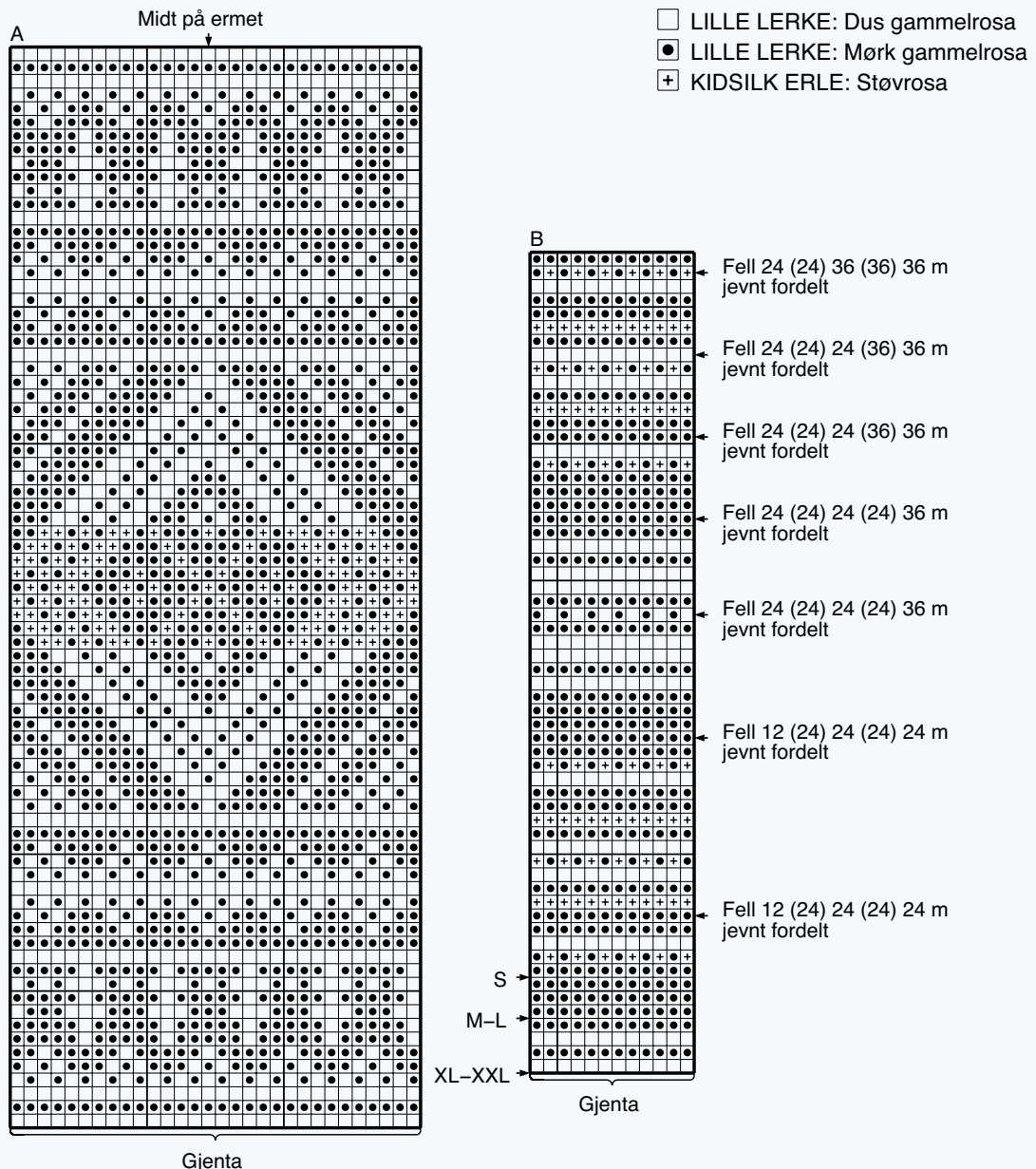

GARN BRUKT I DENNE OPPSKRIFTEN



LILLE LERKE

53 % merinoull
47 % egyptisk bomull
Produsert i Italia

LILLE LERKE er et mykt og slitesterkt helårgarn i fin ull- og bomullsblending, og en tynnere utgave av LERKE. Her er et godt garn til finere strikkeplagg og når ren ull er for varmt. **LILLE LERKE** er supert til topper, jumpere, kardigans, gensere og kofter både til voksne og barn, og egner seg til både strikking og hekling.

Vi anbefaler **LILLE LERKE** til alle typer babyklær og babytepper også.

NB! Husk at du kan strikke med **LILLE LERKE** og DALETTA etter samme oppskrift.

NB! **LILLE LERKE** har to veiledende strikkefastheter avhengig av bruksområdet og hvilken type plagg du strikker. Husk at det er strikkefastheten som er oppgitt i oppskriften du skal følge.

Strikkefasthet I: 26 masker i glattstrikk på pinne nr 3 = 10 cm
Strikkefasthet II: 28 masker i glattstrikk på pinne nr 2,5 = 10 cm

50 gram = ca 142 meter

10
26



10
28

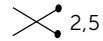

50 gram = ca 142 meter

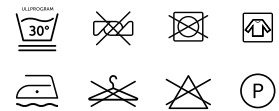

- Ullvugge 30 °C
- Bruk vaskemiddel for ull/silke
- Bruk ikke skyllemiddel
- Tørkes flatt



KIDSILK ERLE

56 % mohair
26 % silke, 18 % ull
Produsert i EU

KIDSILK ERLE er et luftig, børstet mohairgarn i luksusklassen som blir til lekre, florlette og myke plagg. Bruk det enten alene eller prøv å strikke det sammen med andre garnkvaliteter. Enten lagt dobbelt, som mønstereffekt sammen med et rundspunnet ullgarn eller Alpakka. Husk at den oppgitte strikkefastheten er veiledende, og du kan også strikke

KIDSILK ERLE tykkere pinner og få et ennå lettere og luftigere resultat.

Strikkefasthet: 18 masker i glattstrikk på pinne nr 5,5 = 10 cm

50 gram = ca 325 meter

10
18



50 gram = ca 325 meter

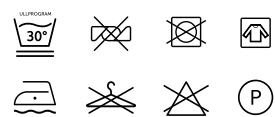

- Ullvugge 30 °C
- Vrenses før vask
- Bruk vaskemiddel for ull/silke
- Bruk ikke skyllemiddel
- Tørkes flatt

House of Yarn er et norsk merkevarehus og totalleverandør av kvalitetsgarn, design og accessoarer til faghandel og kjedebutikker i Norge og Norden.

houseofyarn.no

HOUSE *of* YARN



dustorealpakka.no



dalegarn.no



knitathome.no



gjestal.no

FØLG HOUSE OF YARN OG VÅRE BRANDS PÅ SOSIALE MEDIER



HOUSEOFYARN.NO
DUSTOREALPAKKA
DALEGARN.NO
GJESTALGARN



HOUSEOFYARN_NORWAY



HOUSEOFYARN

FORHANDLERINFORMASJON