



DALE[®]
GARN

HOUSE of YARN

SHIRLEY KÅPE

MODELL 350-02

~~~~~  
**NATURAL  
LANOLIN WOOL**



#DALEGARN #DG  
#HOUSEOFYARN\_NORWAY

# 350.02 SHIRLEY KÅPE

**DESIGN** Bente Presterud Røvik

**GARN** NATURAL LANOLIN WOOL  
100 % ren ny ull,  
50 gram = ca 100 meter

**STØRRELSER** XS-S (M-L) XL-XXL

## PLAGGETS MÅL

|               |     |       |     |    |
|---------------|-----|-------|-----|----|
| Overvidde ca  | 96  | (111) | 127 | cm |
| Nedervidde    | 123 | (138) | 154 | cm |
| Hel lengde    | 88  | (92)  | 96  | cm |
| Ermelengde ca | 31  | (31)  | 31  | cm |

## GARNFORBRUK

|                     |                          |      |    |        |
|---------------------|--------------------------|------|----|--------|
| Lys grå melert 1421 | 17                       | (19) | 21 | nøster |
| Mørk denim 1429     | 3 nøster alle størrelser |      |    |        |
| Dus sjøgrønn 1411   | 3 nøster alle størrelser |      |    |        |
| Rubinrød 1417       | 1 nøste alle størrelser  |      |    |        |
| Marine 1408         | 1 nøste alle størrelser  |      |    |        |
| Maisgul 1414        | 1 nøste alle størrelser  |      |    |        |

**TILBEHØR** Delbar glidelås ca 75 cm

**PINNEFORSLAG** Liten og stor rundp nr 4 og 7  
Strømpep nr 3, 4 og 7  
Heklenål nr 7

**STRIKKEFASTHETER** 13 m glattstrikk med dobbel tråd på  
p nr 7 = 10 cm  
22 m glattstrikk med enkel tråd på  
p nr 4 = 10 cm

**Alternativt garn: PURE ECO WOOL, FALK, LERKE eller HEILO**

**Sjekk strikkefastheten ved å strikke en prøvelapp. Tell antall m pr 10 cm, har du flere m enn oppgitt, skift til tykkere p. Har du færre m, skift til tynnere p.**

## FOR- OG BAKSTYKKE

Legg opp 162 (182) 202 m med enkel tråd lys grå melert på rundp nr 7.  
Sett et merke på hver side av de midterste 80 (90) 100 m til bakstykket, med 41 (46) 51 m i hver side til forstykker.  
Strikk fram og tilbake i glattstrikk, med 1 kantm i hver side, i 7 cm (= belegg).  
Kantm strikkes r på alle p.  
Sett et merke. Herfra måles arbeidet videre.  
Skift til dobbel tråd.  
Strikk fram og tilbake med dobbel tråd i mønster etter diagram **A**, med 1 kantm i hver side.



**FORKORTELSER** r = rett, vr = vrang, m = maske,  
p = pinne

**Mansjetter og belegg strikkes med enkel tråd. Resten av plagget strikkes med dobbel tråd.**

Når arbeidet måler 15 cm felles 1 m på hver side av begge sidermerker.  
Gjenta fellingen hver 5. cm ytterligere 8 ganger = 126 (146) 166 m, med 62 (72) 82 m til bakstykket og 32 (37) 42 m til hvert forstykke.  
Når arbeidet måler 60 cm felles 4 (6) 8 m i hver side til ermehull – det vil si 2 (3) 4 m på begge sider av begge sidermerker = 58 (66) 74 m til bakstykket, og 30 (34) 38 m til hvert forstykke.  
Mål 13 cm maskerett ned fra fellingen, og sett et merke. Dette er referansemerke for mønsterstart på ermene.  
Legg arbeidet til side og strikk ermene.

## ERMENE

Legg opp 63 (67) 71 m med enkel tråd grå melert på strømpep nr 3.

Strikk rundt i glattstrikk i 60 omganger (= belegg).

Sett et merke, herfra måles arbeidet videre.

Skift til p nr 4. Strikk rundt i mønster etter diagram **B**. Tell ut fra midt på ermet hvor diagrammet begynner.

Skift til p nr 7 og dobbel tråd.

Strikk 1 omgang r, fell samtidig jevnt fordelt til 38 (40) 42 m.

Strikk videre med dobbel tråd i mønster etter diagram **A**.

Tell ut fra midt på ermet hvor diagrammet begynner. Bruk dessuten referansemerket på bolen for å bestemme hvilken rad av diagrammet det startes på.

**Samtidig**, når arbeidet måler 20 cm (fra merket), økes 2 m midt under ermet. De økte m strikkes fortløpende inn i mønsteret. Gjenta økingene hver 2. cm ytterligere 4 ganger = 48 (50) 52 m.

Når arbeidet måler 31 cm felles 4 (6) 8 m midt under ermet = 44 m. Pass på at det felles på samme rad i diagrammet som på bolen.

Strikk et erme til på samme måte.



## BÆRESTYKKET

Sett m til bol og ermer inn på samme rundp nr 7, med ett erme i hver side av bolen = 206 (222) 238 m.

Sett et merke i hver sammenføyning.

Strikk videre fram og tilbake i mønster etter diagram **A** som før.

**Samtidig** felles 1. og siste m på begge ermer, på hver 2. p (= alltid fra retten) 18 ganger.

**Fell 1 m først på ermet slik:** Strikk de 2 første m vridd r sammen. For et penere resultat vis den første m før den sammenstrikkes med neste m.

**Fell 1 m sist på ermet slik:** Strikk de 2 siste m r sammen. Etter alle fellinger gjenstår 134 (150) 166 m, med 8 m på hvert erme, 58 (66) 74 m til bakstykket, og 30 (34) 38 m til hvert forstykke.

Plagget måler ca 81 cm.

Strikk videre i mønster som før.

**Samtidig** felles 1 m på hver side av de 8 ermene (i begge sider) på hver 2. p (= alltid fra retten) 4 (7) 10 ganger.

**Fell 1 m før ermene slik:** Strikk de 2 siste m før ermene vridd r sammen. For et penere resultat vis den første m før den sammenstrikkes med neste m.

**Fell 1 m etter ermene slik:** Strikk de 2 første m etter ermene r sammen.

**Samtidig**, når det felles for 2. (4.) 6. gang, settes det av m på en tråd til hals mot midt foran på hvert forstykke, på hver 2. p: 8,5,2 (8,4,2,1) 8,3,2,1,1 m.

Etter alle fellinger og m satt på tråd gjenstår 88 (92) 96 m, med 50 (52) 54 m på bakstykket, 11 (12) 13 m på hvert forstykke og 8 m over hvert erme.

Strikk neste p slik:

Fell av 10 (11) 12 m (= skulderm foran), sett 10 m på en tråd (ermene + 1 kantm i hver side = skulderstykke), fell av 10 (11) 12 m (= skulderm bak), sett 28 m på en tråd (= halsm bak), fell av 10 (11) 12 m (= skulderm bak), sett 10 m på en tråd (ermene + 1 kantm i hver side = skulderstykke), fell av 10 (11) 12 m (= skulderm foran).

## SKULDERSTYKKENE

Sett de 10 ermene i den ene siden tilbake på p. Strikk fram og tilbake i mønster som før, med 1 kantm i hver side.

Strikk slik til skulderstykket lett strukket er like langt som de avfelte skulderm. Fell 1 kantm i hver side på siste p = 8 m.

Sett m på en tråd, og sy skulderstykket til for- og bakstykkets skulderm innenfor 1 kantm på begge deler.

Strikk det andre skulderstykket på samme måte.

## HALSEN

Bruk rundp nr 7 og dobbel tråd lys grå melert.

Sett hals- og ermene fra trådene tilbake på p = 78 m.

Strikk fram og tilbake i glattstrikk med 1 kantm i hver side, men fortsett med vr m som før midt bak, på hvert skulderstykke, og foran.

Fell dessuten 18 m jevnt fordelt på 1. p. Fell kun i partiene av r m, ikke i «panelene» av 1vr+1r+1vr+2r+1vr. Pass på at det felles "symmetrisk" i forhold til midt bak, med 9 fellinger



på hver side av midt bak, og at det felles på samme sted, men speilvendt.

Fortsett uten fellinger til halsen måler 10 cm.

Skift til 1 tråd.

Fortsett med glattstrikk med 1 kantm i hver side m, men uten vrang m, i 10 cm, til belegg. Fell av.

### FORKANTER

Bruk rundp nr 3 og enkel tråd lys grå melert.

Strikk opp ca 22 m per 10 cm fra retten langs den ene forkanten + halsen (men ikke langs belegget øverst og nederst). M strikkes opp innenfor 1 kantm + 1 r.

Skift til rubinrød.

Strikk fram og tilbake i glattstrikk i 4 p.

Fell deretter av langs forkantens øverste 75 cm. Strikk videre ytterligere 6 p glattstrikk over resterende m (til belegg), og fell deretter av.

Sy den andre forkanten på samme måte.

### LODDRETTE STRIPER

Bruk **dobbel** tråd og heklenål nr 7.

Hekle loddrette striper i de vrangne linjene oppover, bruk farger som i diagram **C**, slik:

Hold den doble tråden på vrangen. Stikk heklenålen gjennom nederste vrang m, og hent tråden fram til retten.

Stikk heklenålen gjennom den vr m over. Hent tråden fram til retten, og trekk den dessuten gjennom forrige kjedem.

Fortsett slik til toppen av arbeidet.

Klipp av tråden, trekk den ut på retten, og deretter i samme m gjennom til vrangen.

Fortsett slik til alle striper er heklet, både på bol, ermer og hals.

For de midterste stripene bak, og for de første stripene på hvert forstykke, fortsettes det oppover halsen.

For de midterste stripene på ermene fortsettes det videre oppover skulderstykke og hals.

### MONTERING

Sy sammen under ermene.

Brett belegget i halsen og nederst på ermer/bol mot vrangen, og sy fast.

Brett belegget nederst på forkanten mot vrangen, slik at 1 kantm + 1 r på forstykket kommer inni bretten. Sy fast på vrangen.

Sy i glidelåsen foran, i lommen som dannes mellom forstykket og den smale forkanten.



# DIAGRAM A, B, C

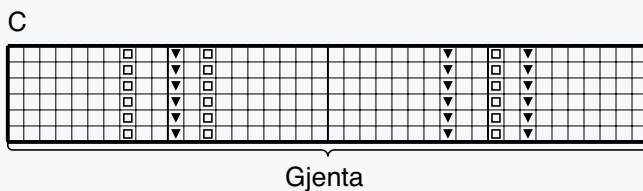
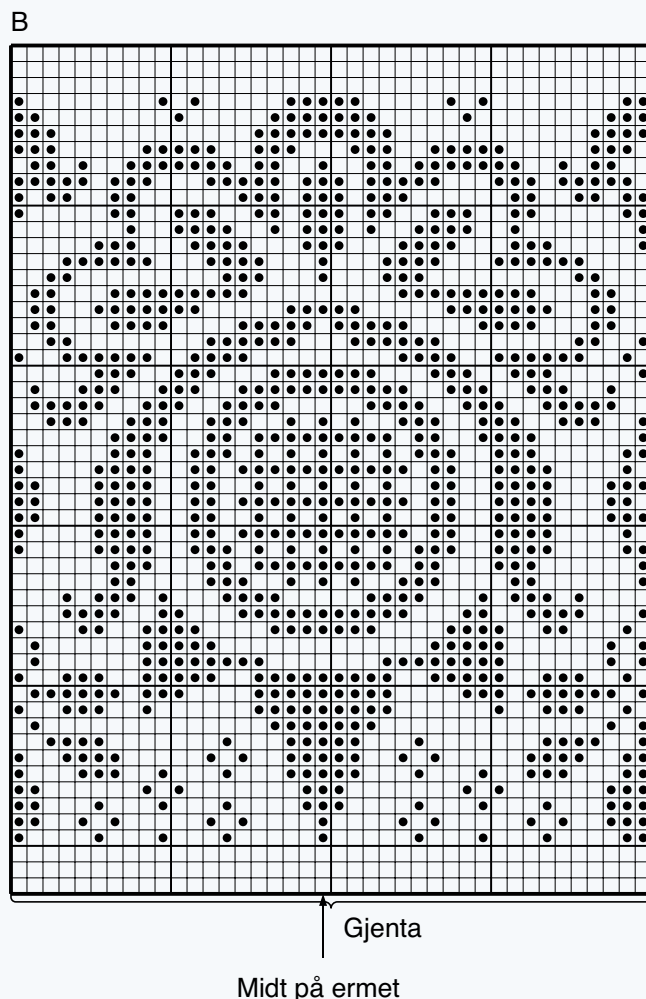
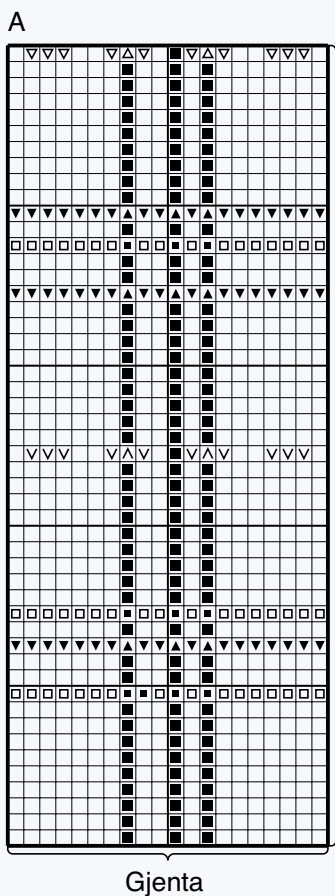

- Lys grå melert 1421: R på retten, vr på vrangen
- Lys grå melert 1421: Vr på retten, r på vrangen
- ▼ Dus sjøgrønn 1411: R på retten, vr på vrangen
- ▲ Dus sjøgrønn 1411: Vr på retten, r på vrangen
- ▽ Maisgul 1414: R på retten, vr på vrangen
- △ Maisgul 1414: Vr på retten, r på vrangen
- ∇ Rubinrød 1417: R på retten, vr på vrangen
- △ Rubinrød 1417: Vr på retten, r på vrangen
- Marine1408: R på retten, vr på vrangen
- Mørk denim 1429: R på retten, vr på vrangen
- Mørk denim 1429: Vr på retten, r på vrangen

# GARN BRUKT I DENNE OPPSKRIFTEN



## NATURAL LANOLIN WOOL

100 % ren ny ull  
WOOLMARK-sertifisert garn  
Produsert i EU/Romania

**NATURAL LANOLIN WOOL** er et 4-tråds naturlig ullgarn som ivaretar ullas opprinnelige egenskaper. Det betyr maksimal elastisitet og god varme- og isolasjonsevne selv når plagget er vått. Etter farging tilsettes lanolin som er naturlig ullfett som øker ullas selvrensende og vannavstøtende egenskaper. Det gir deg et garn med de beste bruksegenskapene til f.eks. bleiebukser, ullundertøy, sokker og alle typer plagg til sport og fritid.

**NB!** Husk at du kan strikke med **NATURAL LANOLIN WOOL, LERKE, PURE ECO WOOL, FALK** og **HEILO** etter samme oppskrift. **NATURAL LANOLIN WOOL** kan toves.

Strikkefasthet: 22 masker i glattstrikk  
på pinne nr 4 = 10 cm

50 gram = ca 100 meter

10  
22



50 gram = ca 100 meter



- Ullvugge 30 °C
- Vrenges før vask
- Bruk vaskemiddel for ull/silke
- Bruk ikke skyllemiddel
- Tørkes flatt



**House of Yarn** er et norsk merkevarehus og totalleverandør av kvalitetsgarn, design og accessoarer til faghandel og kjedebutikker i Norge og Norden.

[houseofyarn.no](http://houseofyarn.no)

# HOUSE *of* YARN



[dustorealpakka.no](http://dustorealpakka.no)



[dalegarn.no](http://dalegarn.no)



[knitathome.no](http://knitathome.no)



[gjestal.no](http://gjestal.no)

FØLG HOUSE OF YARN OG VÅRE BRANDS PÅ SOSIALE MEDIER



HOUSEOFYARN.NO  
DUSTOREALPAKKA  
DALEGARN.NO  
GJESTALGARN



HOUSEOFYARN\_NORWAY



HOUSEOFYARN

---

FORHANDLERINFORMASJON